43e jaargang nr. 6
Juni 2021

de Hofstem

Maandelijks verschijnend informatieblad
van de Protestantse gemeente Oldenzaal

COLOFON

Dit kerkblad is opgericht op 1 oktober 1979. De oorspronkelijke naam Ons Kontakt is in 2005 gewijzigd in de Hofstem.
Het blad wordt uitgegeven onder verantwoordelijkheid van de kerkenraad en gefinancierd uit abonnementsbijdragen (minimaal € 20,- per jaar, bankrekening: NL60 ABNA 05958 957 00 t.n.v. Hofkerk-Oldenzaal)
Een abonnement is aan te vragen via het formulier op onze website: www.hofkerk-oldenzaal.nl

Redactieadres: Noordelijke Esweg 131, 7558 MN Hengelo.

Predikant
Vacant

Pastoraal werker / Coördinatie pastoraat
Mevr. Y.C. Meyer
De Walgaarden 534
7571 GE Oldenzaal
Telefoon 06-14379278
E-mail: ycmeyer60@gmail.com

Scriba
Mevr. H. Bugter
Geelster 33
7577 GG Oldenzaal
Telefoon 06-30049014
E-mail:
hannekebugter@outlook.com

Koster
Mevr. G. Schollaardt-v.d. Bent
Noordelijke Esweg 131
7558 MN Hengelo
Telefoon (074) 2782810
E-mail: famschollaardt@gmail.com

Organist
Contactpersoon:
Dhr. J. Schollaardt
Noordelijke Esweg 131
7558 MN Hengelo
Telefoon (074) 2782810
E-mail: famschollaardt@gmail.com

Kijk ook eens op de website van de Hofkerk
www.hofkerk-oldenzaal.nl

Rondom de diensten

Tweede periode van de tijd door het jaar
Na Pinksteren begint de tweede periode van de tijd door het kerkelijk jaar. De liturgische kleur is groen. Dit blijft zo tot het einde van het kerkelijk jaar. Dus de tweede periode...die zijn we in het heden al voorbij. Ik weet niet meer welke periode in de Pandemie we nu ingegaan zijn. Gelukkig één van versoepeling. Wat dit voor gevolg heeft voor de kerkdiensten is nog niet bekend maar we hopen toch dat er hier ook wel versoepelingen zullen worden doorgevoerd. Op de eerste zondag na Pinksteren, 30 mei, wordt het Hoogfeest van de Heilige Drie-eenheid gevierd. Deze dag staat ook bekend als Drievuldigheidszondag. Dominee Mevrouw Wilma Tiemersma-Veenstra uit de Doopsgezinde gemeente van Rottevalle-Witveen en Surhuisterveen gaat voor, Henk Warnaar is de organist. Op de tweede donderdag na Pinksteren valt Sacramentsdag, het hoogfeest dat de werkelijke tegenwoordigheid van Christus in de eucharistie centraal stelt. In sommige deelstaten van o.a. Duitsland is dit een vrije dag (Fronleichnam) In de protestantse traditie heeft men er niets mee.
Op 6 juni gaat Ds. Mariëlle Vlasblom voor. Er wordt dan het Heilig Avondmaal gevierd, organist is Henk Warnaar. Fijn dat dat kan ondanks allerlei beperkende maatregelen.
13 juni komt Ds. Huib Stolk naar Oldenzaal. De echtgenoot van de predikant uit Denekamp, Ds. Erna Lensink. De zondag daarop, 20 juni is er een speciale dienst. De 'overstapdienst' voor de kinderen die de overstap maken naar de middelbare school. Ze nemen dan afscheid van de kindernevendienst. Hanneke Caron met ondergetekende aan het orgel zullen er iets speciaals van maken!
Wij hopen op mooie diensten die, ondanks de techniek die het mogelijk maakt vanuit de luie stoel thuis alles mee te maken, bezocht worden door vele gemeenteleden! Over het maximale aantal bezoekers zullen de leden van de werkgroep Corona u bijtijds informeren via de nieuwsbrieven.

Met een bemoedigende groet, hou nog even vol!
Koos Schollaardt

Zondag - 30 mei - 10.00 uur

Voorganger	**Organist**
Mevr. Tiemersma-Veenstra (Friesland)	Dhr. H. Warnaar
Ouderling	**Collectes**
Dhr. H. Medema	1) Dorcas
Diakenen	2) Voor iedereen een kerk
Mevr. C. Vrielink	

Zondag - 6 juni - 10.00 uur *Heilig Avondmaal*

Voorganger	**Organist**
Ds. M. Vlasblom (Losser)	Dhr. H. Warnaar
Ouderling	**Collectes**
Mevr. Y. Meyer	1) Kerk in Actie/Werelddiaconaat
Diakenen	2) Beeld en geluidfonds Hofkerk
Dhr. G. Dortland	

Zondag – 13 juni - 10.00 uur

Voorganger	**Organist**
Ds. H. Stolk (Denekamp)	Dhr. J. Schollaardt
Ouderling	**Collectes**
Mevr. J. Westera	1) Stichting Naoberhulp
Diakenen	2) Eigen missionair werk
Mevr. B. Frowijn	

Zondag – 20 juni - 10.00 uur *Overstapdienst*

Voorganger	**Organist**
Mevr. H. Caron (Hengelo)	Dhr. J. Schollaardt
Ouderling	**Collectes**
Dhr. G. Pape	1) Kerk in Actie/Noodhulp
Diakenen	2) Catechese en educatie
Mevr. A. Wolbers	

Meeleven

Mevrouw Joke Scholten gaat niet goed. Ze heeft zuurstof thuis maar gaat ook fysiek sterk achteruit.

De heer Dick Bouwens heeft een operatie ondergaan. Het herstel gaat moeizaam, maar de artsen zijn positief.

Voor een aantal kerkleden die Covid-19 hebben opgelopen, hopen we dat de klachten mild zijn en blijven en dat er geen langdurige nasleep voor herstel volgt.

Mevrouw Anneke Logtenberg is begin dit jaar verhuisd naar Apeldoorn en woont nu dicht in de buurt van één van haar zoons. Het nieuwe adres is Marconistraat 51, 7316 PA Apeldoorn. Hoe leuk zou het zijn als we haar met een kaartjes-bom het allerbeste wensen?! Houdt u zich vooral niet in!

We wensen allen van harte beterschap, veel geduld en kracht om te doorstaan wat nu aan de orde is.

Het pastoraal team

Van de consulent

De vorige keren schreef ik in de Hofstem over de Kerkorde. Wat is een kerk? Van wie is de kerk? Wat zegt de Kerkorde over de ambtsdragers – en in het bijzonder over de predikant….? Dergelijke ´juridische´ zaken zijn netjes omschreven en terug te vinden op internet: www.protestantsekerk.nl / kerkorde (en ordinanties / generale regelingen).
Elke organisatie heeft statuten nodig om de zaken te regelen, maar je zou bijna vergeten dat het in de kerk gaat om het geloof. Daar zijn ook heldere afspraken over gemaakt. We zijn geen willekeurige vereniging, maar een groep mensen *die zich, delend in de aan Israël geschonken verwachting, uitstrekt naar de komst van het Koninkrijk van God* (art. I.1 KO). We zijn dus doelgericht. Daarbij leven we uit

de *genade in Jezus Christus* (art. I.2) en *belijden we de drie-enige God, Vader, Zoon en Heilige Geest* (art. I.3).
Het zijn grote woorden. Voor veel mensen gaat het in de kerk om sociale contacten, de ontmoeting met elkaar. Als je vraagt naar de inhoud van het geloof, komen de meesten niet verder dan 'er zal wel iets zijn'. God is de grote onbekende. De Bijbel (als enige bron en norm van het leven) roept vragen op. Wie neemt nog de moeite om op zoek te gaan naar antwoorden? De kerkorde noemt o.a. de Apostolische geloofsbelijdenis, de geloofsbelijdenis van Nicea, de Heidelbergse catechismus, de Barmer thesen en nog een aantal oude geschriften, waarmee het geloof van de Protestantse Kerk in Nederland wordt samengevat. Je kunt ze terugvinden op internet. Afgezien van predikanten zijn er waarschijnlijk weinig die nog weten waar deze teksten precies over gaan. Toch is het belangrijk dat ze er zijn. Ze vormen namelijk het fundament van de kerk.
Predikanten proberen het geloof (met wisselend succes) elke zondag uit te leggen in een kerkdienst, maar er zijn ook boeken over te lezen. Wie wil weten wat je aan God hebt in deze ingewikkelde tijd, zal zich erin moeten verdiepen. Ik denk bijvoorbeeld aan de serie van Nico ter Linden: Het verhaal gaat… Of het boekje van René Grotenhuis: 'Zout'. En misschien is er straks na de vakantie weer tijd voor een gespreksgroep. Van harte aanbevolen. Want wat betekent geloven eigenlijk voor jou?

Ds. Roelof Kloosterziel

Huwelijk
Op vrijdagmiddag 2 juli geven Dik Troost en Marget de Haas elkaar het Ja-woord. Twee keer maar liefst! Eerst is er het burgerlijk huwelijk en aansluitend de kerkelijke ceremonie - beide op het Stift te Weerselo. Vanwege de coronamaatregelen is slechts een beperkt aantal aanwezigen toegestaan.

Ds. Roelof Kloosterziel

Vanuit de Kerkenraad

Bij het schrijven van dit stukje zijn veel jongeren bezig met hun eindexamens. En als je dan de krant uit de bus haalt en op de voorpagina een schitterende foto ziet van de Hofkerk met allemaal studenten die bezig zijn met hun eindexamen, dan voel je je toch wel wat trots dat jij onderdeel mag zijn van deze kerk. Mooi dat er zoveel positiefs geschreven wordt over deze toplocatie. Fijn dat wij als Hofkerk deze mogelijkheid bieden aan de scholen, zeker in deze corona tijd. Zo zie je maar weer dat wij er niet alleen zijn voor de zondagse dienst maar dat wij graag als Hofkerk midden in de gemeenschap aanwezig willen zijn. Ik wil vanaf deze plek alle studenten succes wensen met de spannende tijd waarin zij zich bevinden, en ik hoop dat wij er voor een klein beetje aan hebben mogen bijdragen dat zij slagen voor hun diploma.

De afgelopen maand hebben wij als kerkenraad geen vergadering gehad, deze staat gepland in de maand juni. De overheid versoepelt steeds meer en laten wij hopen dat het niet lang meer zal duren dat wij binnen de kerk ook weer zonder beperkingen de dingen kunnen doen die wij graag doen, zoals het koffie drinken na de zondagse dienst. Wanneer het weer mogelijk is zullen wij als kerkenraad een gemeenteavond uitschrijven, zodat wij u en jou kunnen informeren, maar ook om bij te praten.

Ik kan nog zoveel schrijven maar een persoonlijk contact geeft veel meer duidelijkheid dan een geschreven woord.

Zoals reeds verschillende malen in de Hofstem aangegeven zoeken wij met spoed verschillende mensen voor de kerkenraad, waaronder een voorzitter van de kerkenraad maar ook een scriba, leden voor het college van kerkrentmeesters en een voorzitter voor de diaconie. Ik heb het gevoel dat ik een schreeuwende ben in de woestijn.

Ik heb het gevoel dat velen van u niet de noodzaak ervan inzien dat het op dit moment voor de Hofkerk vijf voor twaalf is. Er zullen op korte termijn mensen moeten opstaan die zich willen inzetten als kerkenraadslid voor de Hofkerk.

Ik heb mij de laatste maanden vaak de vraag gesteld, hoe het komt dat er bijna niemand is die ook na de vele oproepen in de Hofstem en de

gesprekken die er persoonlijk zijn gevoerd, de kans pakt om zich beschikbaar te stellen voor de kerkenraad.
Voor de continuïteit van het besturen van onze kerk hebben wij nieuw bloed nodig, op dit moment zijn er functies die open staan maar er zijn ook mensen die al jaren geleden hebben aangegeven te willen stoppen, één van die personen ben ik.
De mensen die hebben aangegeven dat zij willen stoppen, nemen toch hun verantwoordelijkheid om dit nog niet te doen zolang er geen nieuwe mensen opstaan die het stokje willen overnemen, maar dit zou toch niet nodig moeten zijn!!
Ik persoonlijk vindt het heel treurig dat velen van u het belang van de continuïteit van onze schitterende geloofsgemeenschap niet belangrijk genoeg vinden om hiervoor iets te willen betekenen. Ik vraag mij zelf wel eens af waar dit aan ligt, ben ik misschien niet duidelijk genoeg in de vraag om op te staan en iets voor de Hofkerk te doen, of……
Op dit moment liggen er veel kansen en uitdagingen die opgepakt moeten worden. Het zou toch jammer zijn dat wij geen volwaardige kerkenraad meer hebben en dat wij gedwongen worden om te gaan fuseren met een andere gemeente. Ik denk dat wij met circa 800 leden toch mensen moeten kunnen vinden die zich willen inzetten voor deze prachtige gemeente.
Die functies die met spoed ingevuld moeten worden is een scriba en leden voor het college van kerkrentmeesters. Maar ook een voorzitter voor de kerkenraad, want ik zal in september stoppen, maar ook de vicevoorzitters Arjen van Dijk en Gerrit Dortland hebben aangegeven te willen stoppen, daarnaast is er ook een nieuwe voorzitter voor de diaconie nodig.
Dus ik doe hierbij nogmaals een dringend beroep op een ieder om zich te melden voor een functie.
Het is niet alleen maar kommer en kwel, ik wil u graag melden dat iemand zich heeft aangemeld om lid te worden van de kerkenraad.
Graag wil ik u hierbij mededelen dat wij als kerkenraad het voornemen hebben om Martin Kila als kerkenraadslid te bevestigen in de functie van lid van het college van kerkrentmeesters. Mocht u hiermee niet kunnen instemmen heeft u de mogelijkheid dit bij mij kenbaar te maken, tot 14 dagen na verschijnen van deze Hofstem.

Wij als kerkenraad zijn zeer verheugd dat Martin Kila zich wil inzetten voor deze mooie geloofsgemeenschap.

Ik wens u allen een fijne juni maand toe,
namens de Kerkenraad,
René Dreierink
Tel: 06 10938511

Gevraagd gastdames en -heren voor de kerkdiensten op zondagmorgen!

In het kader van de maatregelen ter bestrijding van de corona pandemie moeten we o.a. de kerkgangers registreren en de kerkgangers naar hun plaats begeleiden. Degene die de kerk willen bezoeken geven zich voor zondag op bij de koster.
In de kerk zijn gastvrouwen en gastheren die u ontvangen, die de registratie moeten controleren en die u naar de zitplaats in de kerk brengen. Dit team willen we graag uitgebreid zien. Wie wil op zondagmorgen, als zij/hij toch al van plan is de kerkdienst te bezoeken, ongeveer 20 minuten eerder komen (9.30 u) en deze taak een keer op zich nemen? Als we meerdere drietallen kunnen vormen ben je maar sporadisch aan de beurt.
Opgave bij René Dreierink, tel. 06 10938511

Paaskaars

Wanneer de nieuwe paaskaars in gebruik wordt genomen is het een goede gewoonte de oude paaskaars te schenken aan een gemeentelid dat zich op een mooie manier inzet voor de gemeente.
De paaskaars van 2020 is dit jaar gegaan naar Roel en Alice Janssen.
Roel is al meerdere jaren betrokken bij de boekenmarkt en de klussenclub. Voor hand- en spandiensten kunnen we altijd een beroep om hem doen
Het Hofkoor wordt door hem voorzien van zangstukken die we tijdens de repetitie van hem aangereikt krijgen.

Ook al zijn in het afgelopen jaar door Corona heel wat van deze activiteiten blijven liggen, vinden we het toch belangrijk hem op deze manier in het zonnetje te zetten.
We hopen dat Roel en Alice er lang plezier van mogen hebben.

Namens het pastorale team
Joke Westera

Paaskaars 2021

Passieflora
In Mexico is deze plant ontdekt in 1609 door de Augustijner missionaris Emmanuel de Villegas. Hij zag in de bloemen van deze plant de gelijkenis met een belangrijk verhaal in de bijbel: de passie van Christus.
Een van de Augustijner monniken schreef de mystieke betekenis hiervan op in de "Verhandeling over de kruisiging van onze Lieve Heer" als de "passiebloem"
De helmdraden van de stralenkrans doen denken aan de doornenkroon op het hoofd van Christus.
De drie stampers staan voor de drie spijkers waarmee Jezus met handen en voeten aan het kruis werd genageld.
De ranken staan symbool voor de zwepen waarmee hij werd geslagen.
Er zijn 10 bloemblaadjes; de discipelen waarbij Judas (die Jezus verraadde) en Petrus (die Jezus verloochende) ontbreken.
De stamperdrager symboliseert de rechtopstaande kruispaal.
De vijf meeldraden verbeelden de wonden in handen, voeten en zijde.

De Engelse botanicus Leonard Plukenet, die was geïnspireerd door bovenstaande symbolische beschrijving, gaf de bloem de naam waaronder hij vandaag bekend is, de Passiflora, uit het Latijnse passio + flora= passiebloem.

De Zweedse natuurkundige Linnaeus bevestigde de naam in 1753 en voegde er incarnata aan toe om de paarse buitenkroon in het midden en het blauwpaarsige gedeelte eromheen te beschrijven.

Dit jaar koos ik de passiebloem als onderwerp voor de paaskaars. Op internet vond ik ruim 310.000 hits over dit onderwerp met een scala aan symboliek, legendes en informatie. Met veel plezier heb ik me hierin verdiept.

Idelet Stijger.

Collectedoelen van de diaconie in juni

06 juni: Kerk in Actie/werelddiaconaat: Oeganda, kwetsbare kinderen en vrouwen sterk maken. Moeders zijn de ruggengraat van de Oegandese samenleving, maar armoede, ziekte en huiselijk geweld maken hun leven zwaar. Met steun van Kerk in Actie helpt de vrouwenbond van de Oegandese kerk deze vrouwen hoe ze hun leven en dat van hun kinderen kunnen verbeteren. Door hen betere landbouwtechnieken aan te leren, kunnen ze meer verdienen. En door het bespreken van hun problemen staan ze er niet langer alleen voor. Zo worden kwetsbare vrouwen en gezinnen sterk.
13 juni: Stichting Naoberhulp SAJOCAH. Deze stichting biedt gehandicapte mensen, m.n. kinderen, in Kameroen meer kansen op zelfstandig functioneren. Zo'n honderdvijftig lichamelijk en geestelijk gehandicapte kinderen worden behandeld in een revalidatiecentrum. Ook is er een goed ingerichte orthopedische werkplaats. De instrumentmakers worden door vrijwilligers uit Nederland medisch en technisch begeleid.
20 juni: Vandaag is het Wereldvluchtelingendag. Daarom collecteren we voor vluchtelingen in Griekenland.
Kerk in Actie/noodhulp: Griekenland, opvang voor gestrande vluchtelingen. Nog elke dag zijn er miljoenen mensen over de hele wereld op de vlucht. Een groot deel van hen komt uit landen waar het leven door oorlog of religieuze spanningen onmogelijk is. Op zoek naar veiligheid stranden mensen uit bijv. Syrië, Afghanistan en Iran

via Turkije op de Griekse eilanden, waaronder Lesbos. Hier wacht hen vanwege lange procedures een moeilijke en onzekere tijd. Kerk in Actie ondersteunt organisaties die hen opvangen, begeleiden en onderwijs aan de kinderen geven.
27 juni: Joanne Foundation: Genoemd naar Joanne Noordink, die vanaf 2006 vrijwilligerswerk deed in Oeganda en in 2008 werd vermoord. In 2015 is de Joanne Foundation opgericht. Deze stichting richt zich met name op kinderen en onderwijs, maar ondersteunt ook lokale initiatieven om de leefsituatie van de allerarmsten te verbeteren.

Project Out of the Box

Nu de kerk weer open is voor kerkgangers, hervatten wij ons project Out of the Box. Op zondag 30 mei kunt u hier weer aan meedoen. Zoals u vast nog wel weet richt dit project zich op de mensen die afhankelijk zijn van de voedselbank in Oldenzaal. Naast de gebruikelijke inhoud van de voedselpakketten is er ook grote behoefte aan luxere artikelen, zoals: wasmiddelen, vacuüm verpakte kaas en koffie. U kunt uw producten deponeren in de boxen die klaarstaan in de kerkzaal. De boxen blijven nog een week na de actiezondag staan. Dus ook op zondag 6 juni kunt u nog spullen inleveren. N.B.: het gaat uitsluitend om de drie bovengenoemde producten: wasmiddel, koffie en kaas.

Namens de diaconie, Joke Flokstra

De Hofvijver

Er waren weer mensen die spullen hadden aan te bieden; zoals serviesgoed en wat meubeltjes plus een gasfornuis. Alles was welkom. Als u dus nog spullen heeft graag even een foto naar mij sturen en wie weet kan het goed gebruikt worden.

Namens de diaconie, Jet Slinger-de Graaf
Tel. 662093 of 06 81504914
jetslinger10@gmail.com

Een lente met een hoopvol geluid

24 talenten, 6 Masters en een toegewijd productieteam
De Stift Musical Encounters vonden plaats van 4 t/m 9 mei 2021. Studenten van diverse internationale conservatoria volgden masterclasses en kregen coaching als ensemble. Internationaal vermaarde "Masters" gaven les en voerden met elkaar én met de studenten de werken uit in vier concerten. De masterclasses en het concert van zaterdag 8 mei vonden plaats in de Hofkerk. De livestreams zijn nog terug te kijken via de homepage van het Stiftfestival en via het YouTube kanaal: SME on Saturday Evening. Van harte aanbevolen.

Inge Simao

Hemelvaart

Op 13 mei heb ik een kerkdienst naar aanleiding van Hemelvaart gemist!! Het heeft mij wel verbaasd, omdat het de belangrijkste feestdag van het kerkelijk jaar is! Wat betekent Hemelvaart voor ons als kerk? Vinden we het niet belangrijk genoeg, dat er sinds Hemelvaartsdag een mens op Gods troon zit? Staat in de Hebreeënbrief hoofdstuk 8: "*dat wij een hogepriester hebben die in de hemel plaatsgenomen heeft aan de rechterzijde van de troon van Gods majesteit"*?
Zonder Hemelvaart is geen Pinksteren mogelijk, wanneer wij de vervulling met de Heilige Geest vieren. In het Hoge Priesterlijk gebed van Johannes 17 zegt Jezus:
"*Vader, de ure is gekomen; verheerlijk uw Zoon, opdat uw Zoon U verheerlijke, gelijk Gij Hem macht hebt gegeven over alle vlees, om aan al wat Gij Hem gegeven hebt, eeuwig leven te schenken. Dit nu is het eeuwige leven, dat zij U kennen, de enige waarachtige God, en Jezus Christus, die Gij gezonden hebt."*
En in 2 Timotheus 2: 12 zegt Paulus:*"Indien wij volharden, zullen wij ook met Hem als koningen heersen."*

De Hemelvaart op zich wordt beschreven in Handelingen 1, maar bij de belangrijke betekenis wordt helaas zelden stilgestaan.

Ernst van Olffen

Martin bedankt voor je inzet

Martin Kila heeft dit voorjaar aangegeven dat hij door allerlei redenen niet langer meer actief kan zijn binnen het jeugdwerk. Voor ons als jeugdwerk een verlies maar tevens ook alle begrip. Heerlijk hoe hij meerdere jaren actief betrokken is geweest en daar zijn we hem reuze dankbaar voor. De jongeren hebben gezamenlijk tijdens één van hun bijeenkomsten een attentie voor Martin gemaakt. De jeugdraad heeft onlangs op informele wijze Martin bedankt voor zijn aanwezigheid bij o.a. Sirkelslag, zijn uitje met de jeugd naar het Museumpark Orientalis' Heilig Landstichting' bij Nijmegen en de Hofbrugavonden/ tienerdiensten op de zondagochtend. De jongeren omschreven het zo mooi: 'Martin die was er gewoon' en 'hij was een soort geschiedenisleraar waar je graag naar luisterde'.

Hanneke Caron en Gerard Pape (jeugdwerk)

Hofbruggers zijn op zoek naar jou!

Deze enthousiaste groep van 7-10 jongeren vanaf 12 jaar die gestart zijn met het voortgezet onderwijs komt nu 2x tijdens zes achtereen opvolgende weken op de vrijdag (19.30uur tot 20.30 uur) bijeen om elkaar te ontmoeten. Zes weken voor Kerst en zes weken voor Pasen. Daarnaast is er voor deze jongeren groep elke laatste zondag van de maand een jeugddienst op de zondagochtend.
Gezellig en toch ook bijzonder omdat het ergens over gaat. Er kan over van alles gepraat worden. Anders dan op school. Op hun eigen manier wijs worden. Over henzelf, over de mensen om hen heen maar ook over hoe ze tegen het leven aankijken. Ondertussen is het ook samen zoeken en groeien in hun geloof en hoe God daarin zichtbaar is of kan worden.

Ben jij iemand die open, spontaan en enigszins nieuwsgierig is naar de leefwereld van deze jongeren. Vind je het leuk om hen ook wat uitdaging te bieden waardoor zij op hun manier uitgedaagd worden om hun blik te verruimen? Lijkt het jou ook leuk om aan te sluiten en hierbij aanwezig te zijn? Dan zouden wij het fantastisch vinden als jij ons team komt versterken!
Voor verdere vragen kun je terecht bij Hanneke Caron (hannekecaron8@gmail.com), kerkelijk werker of Gerard Pape (gerard.pape@gmail.com), jeugdouderling.

Met een warme groet namens de leiding en jongeren van de Hofbrug!

Taizéreis 2021 voor jongeren 15-30 jaar

Elk jaar wordt er vanuit PKN Hengelo een Taizereis georganiseerd voor jongeren vanaf 15 jaar (t/m 29 jaar). Inmiddels organiseren we deze reis nu al ruim 10 jaar.

Wat is Taizé?
Een klein dorpje, op een heuvel, midden in Frankrijk, tussen Dyon en Lyon. Het klooster daar is een ontmoetingsplek geworden voor jongeren uit heel Europa. Het is van huis uit Protestants, en alleen al daarom als kloostergemeenschap uniek. Het werd opgericht in de tweede wereldoorlog door een Zwitserse predikant met een paar vrienden.
Sindsdien komen daar in de zomer elke week duizenden jongeren bij elkaar. Uit heel de wereld. Er worden groepsgesprekken georganiseerd in vele talen. Engels, Duits, Spaans of Frans, alles is mogelijk. Dat gaat met handen en voeten, want de meesten vinden het maar moeilijk, zo'n vreemde taal. Bijzonder zijn daar de dagelijkse gebedsdiensten. Er wordt niet op je in gepraat. Er is juist veel ruimte voor stilte. En prachtige muziek. Sommigen komen alleen al daarvoor. Een week met ontmoetingen maar ook een week waar je de ruimte hebt om even te ontsnappen aan de drukte van onze maatschappij.
Al die contacten die je er opdoet. Heel Europa is daar. Misschien ken je elkaar aan het begin van de week nog niet, aan het eind is het

supergezellig. Iedereen van 15 tot 30 jaar mag mee. Ook in 2021 gaan we in de eerste week van de vakantie van het voortgezet onderwijs.
We vertrekken in de nacht van zaterdag 10 juli, en komen een week later op zondag 18 juli weer terug. Dertigplussers zijn welkom als chauffeur of begeleider, tot een maximumaantal en onder voorwaarde dat ze bereid zijn hun eigen auto mee te nemen als dat nodig mocht zijn. Er is voor hen in Taizé overigens een eigen programma, een belevenis op zich.

Kosten?
De kosten zijn € 170 p.p. Voor 15 tot 17-jarigen (PKN Hengelo) ligt het bedrag iets lager vanwege een sponsoring vanuit een voormalige stichting m.b.t. jeugdwerk.
Afgelopen jaar is ook Oldenzaal betrokken bij deze reis. Jammer genoeg kon deze vanwege het Coronavirus niet doorgaan. Onlangs kregen we mail uit Taizé dat ze daar half juni toch weer opengaan. Wel met de nodige aanpassingen maar jongeren uit Nederland worden er ook weer welkom geheten. Er is nog veel onzeker en er moet ook nog veel uitgezocht worden m.b.t. vaccinaties, tests, reisomstandigheden enz… maar wij zijn als organisatoren nu aan het peilen of er überhaupt onder de jongeren animo is om te gaan.
En dus zijn we nu aan het inventariseren geslagen. Ook op de website en Facebook pagina van de Hofkerk Oldenzaal is een poster met oproep geplaatst. Een aantal jongeren (Hofbruggers) werden enthousiast toen ik hen erover vertelde. Voor hen en hun ouders is er inmiddels een informatie avond geweest.
Ook in Hengelo is het dus nog in een onderzoeksfase waarin we nu aan het inventariseren zijn of er animo is. We merken dat er animo is en nu dus ook vanuit Oldenzaal.
Mochten er nog meer gegadigden zijn, zoek dan zo spoedig mogelijk even contact met mij (hannekecaron8@gmail.com) zodat ik je er wat meer over kan vertellen.

Hanneke Caron

Kersenplukken op herhaling!

kersenbomen in bloei op Old Bleank

De kersenplukactie van het afgelopen jaar is Old Bleank erg goed bevallen en ons ook.

Even ter herinnering: de opbrengst was € 2400,-! Hij heeft ons dan ook gevraagd dit jaar weer te komen plukken. De periode zal ongeveer zijn van half juli tot half augustus.
Dus als je het leuk vindt om (weer) te helpen is het wellicht handig om alvast wel met deze periode rekening te houden. Nadere informatie volgt als het zover is.

Groeten,
Henk Vrielink

BEDANKT!

Ik was blij verrast toen mevrouw Gommer, namens de Hofkerk, mij een fraai boeket bracht i.v.m. mijn verjaardag.

Hartelijk dank!!
J.W.G. Hendriks

Paaskaars

We waren aangenaam verrast dat we dit jaar de paaskaars mochten ontvangen. We hebben hem een mooie plaats gegeven en zullen hem regelmatig laten branden.

Onze hartelijke dank,
Alice en Roel Jansen

Bedankt!

…En toen was het er zo maar in huize Flokstra: Corona…..
Wat fijn dat de mensen van de Hofkerk met ons meeleven: De zondagse bloemengroet, andere fleurige bossen, telefoontjes, appjes, kaartjes…….
Hiervoor onze hartelijke dank!

Jaap en Joke Flokstra

HANDBESCHILDERDE GELEGENHEIDSKAARSEN

Unieke kaars voor diverse
gelegenheden, bijvoorbeeld:
- verjaardagskaars;
- rouwkaars;
- huispaaskaars;
- doopkaars;

en andere momenten.

De prijs wordt bepaald door
- het formaat kaars;
- eenvoudige of complexe schildering.

Van minimaal € 17,00 tot maximaal € 24,00.

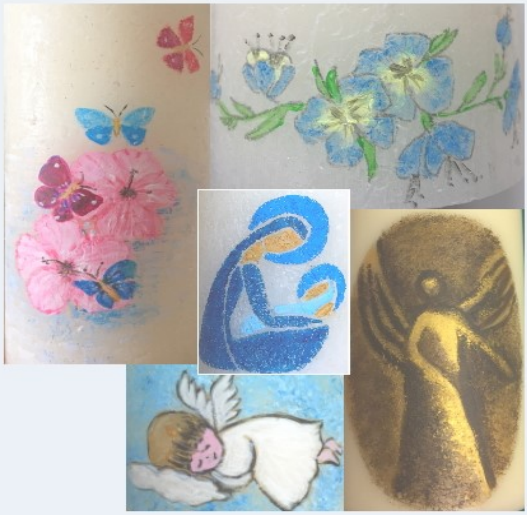

de kern

Yvonne Meyer
Kloosterstraat 50
7571 DB Oldenzaal
(06) 14379278
info@dekernonline.nl
www.dekernonline.nl

Woordes
Financiële Diensten

Baalt u ook van al die schreeuwerige leenreclames?

Dan bent u hier aan het juiste adres voor het aangaan en/of continueren van een hypotheek, lening of een andere financiele dienst, een persoonlijke benadering op prijs stellen en op die manier een maatwerk advies kunnen krijgen.

Look 55
Oldenzaal

T 0541-533255
M 06-13773445

info@woordesfd.nl
www.woordesfd.nl

Al meer dan **60 jaar**
een stevig fundament
voor de bouw.

ELFERINK
bouwgroep

www.elferinkbouwgroep.nl
Kleibultweg 65 Oldenzaal • 0541 51 26 55

VOETEN

Uw verzorging
zeker waard

* Erkend pedicure
* Beenharsen
* Voetreflexzone massage
* Stoelmassage

Lucie Koning
Blokfluitlaan 10
7577 LB Oldenzaal
Tel: 0541 - 513 371

de Bloemenhoek

bloemenhoek
mariaparochie / oldenzaal

Bloemen
Planten
Decoratie
Lifestyle
Bezorgen
Rouw
Trouw

Tubbergerweg 18A, 7603 NV Mariaparochie T 0546 - 49 08 66
Ootmarsumsestraat 31, 7572 AB Oldenzaal T 0541 - 51 70 80
www.debloemenhoek.eu info@debloemenhoek.eu

Redactie Hofstem

Uiterlijke inleverdatum:
17 juni vóór 18.00 uur

Aanleveren kopij
U kunt de kopij (bij voorkeur) digitaal aanleveren.
E-mailadres: hofstem@hofkerk-oldenzaal.nl

Getypte of handgeschreven kopij voorzien van naam, adres en telefoonnummer inleveren op het redactieadres (zie colofon pag. 2). Later aangeleverde informatie wordt niet verwerkt!

We proberen zoveel mogelijk de aangeleverde kopij te plaatsen. Aangezien we aan een maximum aantal pagina´s zijn gebonden, kan het voorkomen dat we uw bijdrage door moeten schuiven naar een volgende keer. We zullen u hiervan altijd op de hoogte stellen.

De volgende Hofstem verschijnt**: 25 juni 2021.**

Redactie
Mevr. G. Schollaardt-v.d. Bent, tel. (074) 278 28 10

Voor digitale reacties: hofstem@hofkerk-oldenzaal.nl

Redactiecommissie
Dhr. W.P. Timmers
Dhr. W. Valkema
Mevr. Y. Ponsteen

Coördinatie bezorging
Mevr. J. Timmers, tel. 520477

Diaconie
Dhr. F.J.C. Woordes
(administratie)
Look 55, 7577 GK Oldenzaal.
Telefoon 522 607.
Bankrekening:
NL42ABNA0595523544
Rekening t.n.v. Diaconie Hofkerk te Oldenzaal

College van Kerkrentmeesters
E-mail:
secr.ckrm.hofkerk@gmail.com

Mevr. J. Meulenbeld (administratie)
Dauwnetel 7
7577 AG Oldenzaal
Telefoon 06-14597004
E-mail:
fahofkerkoldenzaal@gmail.com
Bankrekening:
NL60ABNA0595895700
Rekening t.n.v. Hofkerk
te Oldenzaal

Administratie kerkleden
E-mail: ledenadministratie@
hofkerk-oldenzaal.nl
Correspondentieadres:
Dhr. H. Meulenbeld
Dauwnetel 7, 7577 AG Oldenzaal
Telefoon 06-50666608

Aanspreekpunt van o.a. Kerkbalans – Oudejaarscollecte
Dhr. H. Medema
Dravik 9, 7577 CG Oldenzaal
E-mail: hmedema@hotmail.com
Telefoon 531 052 / 06-506 37 013

Autodienst
Aanvraag vervoer uiterlijk zaterdagavond vóór 18.00 uur bij de dienstdoende chauffeur zoals vermeld bij de zondagse diensten in de Hofstem

Verkoopadres collectebonnen
Dhr. A. Scholten
Seinelaan 21, Oldenzaal
Telefoon 06-30948094

PASTORAAT HOFKERK

PASTORAAT en PERSPECTIEF

In het pastoraat maken we zichtbaar dat we er voor elkaar zijn. Dat betekent dat we naast de zondagse vieringen ook door de week bereikbaar zijn voor vragen, gesprek en ontmoeting. Van harte uitgenodigd voor een kennismakingsgesprek of om door te praten over wat u bezig houdt. Dat kunnen geloofs- of levensvragen, gevoelens van rouw of verlies zijn en rituelen rond de grote moment in een mensenleven zoals doop, trouwviering, of een uitvaart.

VOOR EEN EERSTE CONTACT BELT U MET YVONNE MEYER. ZIJ IS HET EERSTE AANSPREEKPUNT EN BEKIJKT WELKE ROUTE HET BESTE BIJ U PAST.

TEAM PASTORAAT

Yvonne Meyer	06-14379278
Joke Westera	06-55764301
Ria van Dijk-Dragt	06-18675871
Andries Ponsteen	06-30059828

(rouwpastoraat)

Geeke Koster	0541-510277